



OBČINA KOZJE
KOZJE 37
3260 KOZJE

NAČRT ZAŠČITE IN REŠEVANJA OB POPLAVAH V OBČINI KOZJE

VERZIJA 3.0

	ORGAN	DATUM	PODPIS
Izdelal	Skupna služba za civilno zaščito in požarno varnost	APRIL 2004	 FRANC BERCKO (vodja službe)
Pisno mnenje o usklajenosti z državnim načrtom	UPRAVA RS ZA ZAŠČITO IN REŠEVANJE	Štev.: 82000-125/05 z dne: 20.10. 2005	
Načrt obravnaval	ŠTAB CIVILNE ZAŠČITE OBČINE KOZJE	20. 5. 2004	 ERVIN PERČIČ (Poveljnik CZ občine)
Načrt SPREJEL:	ŽUPAN DUŠAN ANDREJ KOČMAN	28.2.2004 M.P.	
Skrbnik	POČ. ČARŠ FRANC BERCKO SKLEPDA ST. 842-03/07 Z DNE 14.6.2007		

Občina Kozje

MIHA ŠKET
SKLEP ST. 842-0003/2015-5
Z DNE 2.9.2015

1/39

Kazalo vsebine

1	POPLAVA	4
1.1	Uvod.....	4
1.2	Značilnosti poplav v Občini Kozje.....	4
1.2.1	Značilnosti vodotokov na območju občine Kozje.....	4
1.2.2	Možni vzroki nastanka poplav	5
1.2.3	Možen obseg poplav	5
1.3	Poplavna območja v občini Kozje in ogroženost	5
1.4	Verjetnost nastanka verižne nesreče	6
1.5	Sklepne ugotovitve.....	6
2	OBSEG NAČRTOVANJA	7
2.1	Temeljne ravni načrtovanja	7
3	KONCEPT ZAŠČITE, REŠEVANJA IN POMOČI OB POPLAVAH	8
3.1	Temeljne podmene načrta	8
3.2	Zamisel izvedbe zaščite, reševanja in pomoči	8
3.2.1	Koncept odziva ob poplavih	8
	POPLAVE	10
3.3	Uporaba načrta	11
4	SILE, SREDSTVA IN VIRI ZA IZVAJANJE NAČRTA.....	12
4.1	Pregled organov in organizacij, ki sodelujejo pri izvedbi nalog iz občinske pristojnosti.....	12
4.2	Materialno-tehnična sredstva za izvajanje načrta.....	13
4.3	Predvidena finančna sredstva za izvajanje načrta	13
5	OPAZOVANJE, OBVEŠČANJE IN ALARMIRANJE.....	14
5.1	Opazovanje in obveščanje	14
5.2	Alarmiranje in obveščanje javnosti.....	14
5.2.1	Alarmiranje prebivalstva na prizadetem območju	14
5.2.2	Obveščanje prebivalstva	15
5.2.3	Obveščanje javnosti	15
6	AKTIVIRANJE SIL IN SREDSTEV	16
6.1	Aktiviranje organov vodenja in njihovih strokovnih služb.....	16
6.2	Aktiviranje sil za zaščito, reševanje in pomoč	16
6.3	Zagotavljanje pomoči v materialnih in finančnih sredstvih.....	17
7	UPRAVLJANJE IN VODENJE.....	18
7.1	Organi in njihove naloge	18
7.1.1	Župan.....	18
7.1.2	Poveljnik CZ občine	18
7.1.3	Štab CZ občine	18
7.2	Operativno vodenje	19
7.3	Organizacija zvez.....	19
8	UKREPI IN NALOGE ZAŠČITE, REŠEVANJA IN POMOČI	20
8.1	Ukrepi zaščite in reševanja	20
8.2	Prostorski, gradbeni in drugi tehnični ukrepi.....	20
8.3	Evakuacija.....	20
8.3.1	Sprejem in oskrba ogroženih prebivalcev.....	21
8.4	Radiološka, kemijska in biološka zaščita.....	23
8.5	Zaščita kulturne dediščine.....	24
8.6	Naloge zaščite, reševanja in pomoči.....	25
8.6.1	Tehnično reševanje ob poplavih	25
8.6.2	Nujna medicinska pomoč	26
8.6.3	Psihološka pomoč	26

8.6.4	Prva veterinarska pomoč.....	26
8.6.5	Zagotavljanje osnovnih pogojev za življenje.....	28
9	OSEBNA IN VZAJEMNA ZAŠČITA.....	29
10	OCENJEVANJE ŠKODE.....	31
11	RAZLAGA POJMOV IN OKRAJŠAV.....	32
11.1	Pomen pojmov.....	32
11.2	Razlaga okrajšav.....	33
12	SEZNAM PRILOG IN DODATKOV.....	34
12.1	PRILOGE.....	34
12.2	DODATKI.....	35

1 POPLAVA

1.1 Uvod

Občinski načrt zaščite in reševanja ob poplavah – verzija 3.0 je izdelan v skladu in na podlagi temeljnega načrta (državni – verzija 3.0, ki ga je sprejela Vlada RS, dne 9.4.2004) in regijskega načrta zaščite in reševanja ob poplavah za Zahodnoštajersko pokrajino 2.0, ki ga je sprejel Poveljnik CZ za Zahodnoštajersko, dne 11.10.2004. Izdelan je na podlagi zakona o varstvu pred naravnimi in drugimi nesrečami (Ur. l. RS, št. 64/94, 33/00 in 87/01, 28/06 in 51/06) in usklajen z uredbo o vsebini in izdelavi načrtov zaščite in reševanja (Ur. list. RS, št. 3/02, 17/02, 17/06 in 76/08) ter drugimi predpisi. Načrt temelji na občinski oceni ogroženosti in predlogih za zaščito, reševanje in pomoč, ki izhajajo iz te ocene.

1.2 Značilnosti poplav v Občini Kozje

1.2.1 Značilnosti vodotokov na območju občine Kozje

Vodotoki na območju občine Kozje sodijo v povodje reke Sotle, ki skupaj s Savinjo pripada vodnemu območju Save. Gledano s stališča hidrologije v Republiki Sloveniji vodna območja pokrivajo porečja vodotokov, ki so sestavljena iz povodij. Povodja imajo svoje večje ali manjše pritoke, ki znatno vplivajo na značilnost vodotokov.

Povodje Sotle (vodno območje Save):

- ◆ Mestinjščica
- ◆ Tinjski potok
- ◆ Buča
- ◆ Bistrica

Slika 1: Povodje reke Sotle

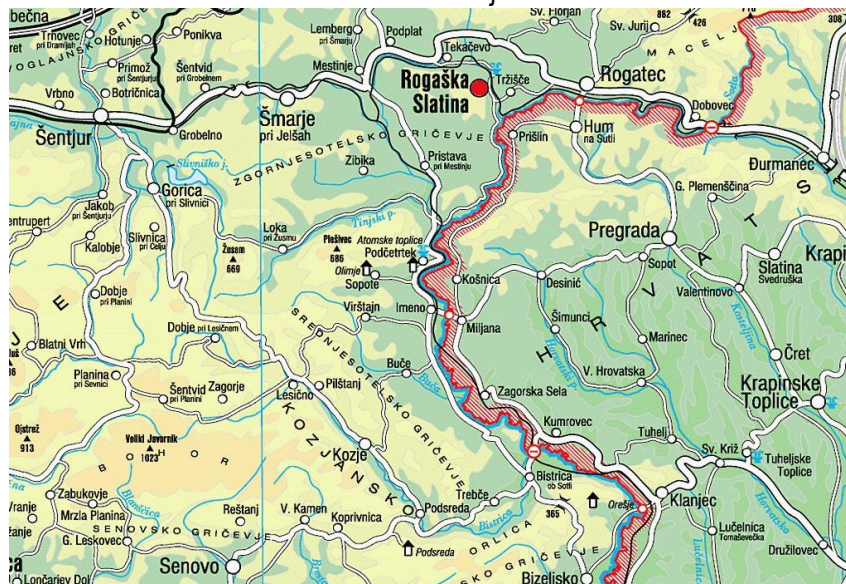

Od vodotokov povodja reke Sotle v Občini Kozje teče potok **Bistrica** s svojim pritokom **Bistrim Grabnom** in potok **Buča**.

Oba navedena vodotoka sta hudourniškega značaja.

Rečni režim vodotokov v Občini Kozje je **dežno-snežni**, kar pomeni, da primarni višek vodnega stanja nastopi aprila, lahko marca ali celo maja, medtem ko je sekundarni zmeraj v novembru, sledi v decembru.

1.2.2 Možni vzroki nastanka poplav

V primeru močnih in dolgotrajnih padavin, lahko pride na območju občine Kozje do občasnih kratkotrajnih poplav manjšega ali večjega obsega.

V občini Kozje so možni vzroki poplav predvsem naslednji:

- **poplave zaradi konstantnega močnega deževja na območju občine**

Najpogostejši vzrok poplav na območju Občine Kozje so obdobja dolgotrajnega deževja na območju KS Lesično, KS Zagorje in na predelu občine Šentjur (Prevorje). Vodotoki močno narastejo in predvsem na mestih, kjer struga še ni regulirana, prestopajo bregove.

Časovna porazdelitev števila dni z vsaj 100 mm padavin na dan, ki pogojuje močno verjetnost poplav, je na območju Zahodno-štajerske regije (kamor sodi tudi Občina Kozje) omejen na čas od maja do novembra in sicer približno vsakih 10 do 15 let.

- **poplave zaradi močnega deževja in nalivov ob nevihtah (nenadne poplave)**

Predvsem v poletnem obdobju se pojavljajo nevihte, nekatere z močnimi nalivi, ki povzročajo močan porast hudourniških vodotokov in s tem nenadne poplave. S tega vidika je še posebno nevaren potok Bistri Graben, ki ogroža naselje Kozje.

- **poplave zaradi nenadne odjuge**

Za poplave na območju občine Kozje je lahko vzrok tudi nenadna močna odjuga v predelu Lesičnega, Zagorja in Prevorja.

1.2.3 Možen obseg poplav

Poplave se na posameznih vodotokih in področjih pojavljajo v enaki intenziteti v določenih časovnih presledkih. Glede na povratno dobo nastopa visokih voda ločimo naslednje poplavne linije:

- poplavne linije s povratno dobo nastopa do 5 let - **pogoste poplave**
- poplavne linije s povratnimi dobami od 10 do 20 let - **10-20 letne poplave**
- poplavne linije s povratno dobo 100 in več let - **katastrofalne poplave**.

V večini primerov poplave z enako povratno dobo ne nastopijo na celotnem povodju istočasno. Na manjših povodjih so za nastop poplav merodajne intenzivne padavine krajšega trajanja do nekaj ur, ki so najpogostejše v poletnem obdobju.

1.3 Poplavna območja v občini Kozje in ogroženost

Reka Bistrica prestopi bregove pri Lesičnem in poplavlja dalje ob svojem toku po območju občine Kozje.

Bistri graben ima izredno hudourniški značaj. V primeru zagozditev naplavin pri mostovih lahko pride do poplave v trgu Kozje.

Potok Buča ima prav tako hudourniški značaj. V primeru hudega deževja ali zagozditev naplavin prestopi bregove na relaciji Ortnice – Buče.

Značilno za poplave reke Bistrice so poplave, ki nastenejo do dva krat na leto in ne ogrožajo naselij oz. stanovanjskih hiš. Najpogosteje so poplavljeni travniki ob rečni strugi.

Za ostale poplave je značilen izrazit hudourniški značaj. Poplave lahko nastenejo v cca eni uri in je potrebno takojšnje ukrepanje. Naplavine lahko zadelajo mostičke in kanale, ter tako poplavijo posamezne objekte ob strugi vodotoka.

Ogroženost občine Kozje od poplav je ocenjena s stopnjo 2, kar pomeni, da je škoda ob poplavah majhna in da so večinoma poplavljene travnate površine in posamezni objekti manjše vrednosti.

1.4 Verjetnost nastanka verižne nesreče

Ob poplavah so tudi možni pojavi plazov, neprevozni bodo posamezni cestni odseki, pride lahko do razlitij kurilnega olja, možne so porušitve mostov in spodjedanje nasipov ob cestah.

1.5 Sklepne ugotovitve

Na območju občine Kozje se poplave v pojavljajo skoraj vsako leto, na nekaterih predelih lahko tudi večkrat na leto. Večinoma gre za lokalni prestop voda in njihovo razlivanje po kmetijskih površinah. V redkejših primerih lahko pride do zalitja kletnih in pritličnih prostorov nekaterih objektov manjše vrednosti. Poplave se najpogosteje pojavljajo v jesenskem ali v spomladanskem času, poplave zaradi nenadnih dotokov velike količine vode (nevihte), pa tudi v poletnem času.

Varstvo pred poplavami v celoti obsega preventivo, vzpostavitev in vzdrževanje pripravljenosti za zaščito, reševanje in pomoč ter odpravljanje posledic poplav in obnovo.

S tem načrtom se urejajo ukrepi in dejavnosti za zaščito, reševanje in pomoč ter zagotavljanje osnovnih pogojev za življenje na prizadetih območjih, ki so v pristojnosti Občine Kozje.

2 OBSEG NAČRTOVANJA

2.1 Temeljne ravni načrtovanja

Temeljni načrt zaščite in reševanja ob poplavih je državni načrt. Občina svoj načrt za poplave uskladi s temeljnim načrtom in načrtom zaščite in reševanja za poplave v Zahodno-štajerski regiji.

Občina Kozje načrtuje ukrepe za poplavo kot naravno nesrečo na območju občine Kozje. Vzrok za poplave so lahko močne nenadne padavine na območju občine in sosednje občine Šentjur, lahko pa nastopijo tudi kot posledica dolgotrajnega deževja.

2.2. Načela zaščite, reševanja in pomoči

Zaščita, reševanje in pomoč ob poplavih se organizirajo v skladu z naslednjimi načeli:

- ◆ **Načelo postopnosti pri uporabi sil in sredstev.** Pri zaščiti in reševanju je občina dolžna uporabiti najprej svoje sile in sredstva, in le če te ne zadoščajo niti ni zadostno vključevanje sil in sredstev sosednjih občin, se vključi v pomoč in reševanje regija.
- ◆ **Načelo preventive.** Občine in država v okviru svojih pristojnosti izvajajo ukrepe, ki zmanjšujejo možnost nastanka poplav, oziroma izvajajo ukrepe, ki zmanjšujejo posledice poplav.
- ◆ **Načelo pomoči.** Ob poplavih je vsak dolžan pomagati po svojih močeh in sposobnostih. Vsaka pomoč je načeloma brezplačna.
- ◆ **Načelo javnosti.** Občine in država morajo v skladu s pristojnostmi seznaniti prebivalstvo z nevarnostjo nastanka naravnih nesreč kot tudi z ukrepi, ki so predvideni za preprečevanje in odpravljanje posledic nesreč.
- ◆ **Načelo pravice do varstva.** Po zakonu ima vsak zagotovljeno pravico do varstva pred naravnimi in drugimi nesrečami. Tudi ob poplavih ima reševanje človeških življenj prednost pred vsemi drugimi ukrepi.
- ◆ **Načelo obveznega izvajanja odločitev:** Vodenje zaščite, reševanja in pomoči temelji na obveznem izvajanju odločitev organov, pristojnih za vodenje.
- ◆ **Načelo zakonitosti.** Nihče ni dolžan in ne sme izvesti odločitve, če je očitno, da bi s tem storil kaznivo dejanje ali kršil mednarodno humanitarno pravo.

3 KONCEPT ZAŠČITE, REŠEVANJA IN POMOČI OB POPLAVAH

3.1 Temeljne podmene načrta

- ◆ Občinski načrt je izdelan za poplave, ki nastanejo zaradi naravnih pojavov, kadar nastopijo poplave na kateremkoli vodotoku na območju občine Kozje. V občini lahko poplava nastane nenadoma, kot posledica kratkotrajnega močnega deževja ali kot posledica dolgotrajnega – večdnevnega deževja ali odjuge.
- ◆ Varstvo pred poplavami na območju občine Kozje v okviru svojih pravic in dolžnosti oziroma pristojnosti zagotavljajo gospodarske javne službe na področju urejanja voda (NIVO Celje) ter nekatere druge gospodarske javne službe (podjetja za vzdrževanje cest in drugi), predvsem pa Občina ter prebivalci kot posamezniki, prostovoljno organizirani v raznih društvih in drugih nevladnih organizacijah, ki se ukvarjajo z zaščito in reševanjem, javne reševalne službe, podjetja, zavodi in druge organizacije, katerih dejavnost je pomembna za zaščito in reševanje.
- ◆ Poplave lahko ogrožajo človeška življenja, živali in materialne dobrine neposredno zaradi delovanja vodnega vala, zaradi poškodb objektov in naprav, namenjenih proizvodnji, predelavi, uporabi, prevozu, pretovarjanju, skladiščenju in odstranjevanju nevarnih snovi, poškodb ali porušitve mostov in druge prometne infrastrukture, vodnogospodarske infrastrukture in naravnih vodotokov, poškodb na električnih, plinskih in drugih napeljavah in podobno. Naštete objekte morajo upravljavci na prizadetem območju pregledati takoj po poplavah.
- ◆ Za preprečevanje in zmanjšanje škode zaradi poplav ter za zaščito prebivalstva je nujno treba v občini pravočasno opozoriti na nevarnost nastanka poplav.
- ◆ Če poplave nastopijo nenadoma (nepričakovani močni nalivi), sile za zaščito, reševanje in pomoč na prizadetem območju takoj začnejo z dejavnostmi za reševanje ljudi, živali in materialnih dobrin.

3.2 Zamisel izvedbe zaščite, reševanja in pomoči

3.2.1 Koncept odziva ob poplavah

Koncept odziva ob poplavah temelji na posledicah, ki jih povzroči poplava na ljudeh, naravi in na objektih.

Splošna opozorila o naraščanju vodotokov v regiji in opozorila pred poplavami vodotokov Občina Kozje dobi od Regijskega centra za obveščanje (ReCO). Specifične informacije o naraščanju vodotokov in možnih poplavah na območju občine Kozje pa se pridobijo s terena – na podlagi poročanja prebivalcev, predvsem tistih, ki živijo v bližini vodotokov ter članov prostovoljnih gasilskih društev in drugih enot Civilne zaščite.

Imamo pet stopenj (H1 do H5) intervencijskih vrednosti višine vodostajev na osnovi katerih poteka koncept odziva:

- ◆ **Naraščanje vodotokov (preseženi pogojni vodostaj - vodostaj je dosegel kritično točko in zahteva stalno spremljanje razmer).** Regijski center za obveščanje Celje redno spremlja in dokumentira stanje vodostajev, ko dobi od Oddelka za hidrološko prognozo preko CORS-a podatke o rekah, ki presežejo pogojne vodostaje, kakor tudi od občanov, ki živijo ob vodotokih. Stanje vodostajev na povodju reke Sotle dobi tudi od vodnogospodarskega podjetja NIVO Celje

- ◆ **Poplave (stanje pripravljenosti za ukrepanje)** Ko je pogodni vodostaj presežen in še narašča, se vzpostavi stanje pripravljenosti za ukrepanje. Aktivira se občinski načrt ZIR ob poplavah. O aktiviranju načrta odloča poveljnik CZ občine, ki tudi odloča o izvajanju potrebnih ukrepov in nalog. Izvaja se obveščanje javnosti in prebivalstva, alarmiranje prizadetih prebivalcev, aktiviranje sil za zaščito, reševanje in pomoč, določitev zaščitnih in drugih ukrepov, zbiranje informacij in posredovanje podatkov, izvajanje nalog in ukrepov zaščite, reševanja in pomoči, informiranje javnosti, ocenjevanje škode, spremljanje stanja in zaključek aktivnosti.
- ◆ **Katastrofalne poplave.** Izvaja se alarmiranje, obveščanje pristojnih organov in javnosti, aktiviranje sil za zaščito, reševanje in pomoč, na osnovi napovedi poteka nesreče in ocene situacije poveljnik CZ občine v sodelovanju s poveljnikom CZ RS določi zaščitne ukrepe in naloge.
- ◆ **Nenadne poplave.** Najprej se izvede alarmiranje oziroma obveščanje ogroženih prebivalcev, pristojnih organov in javnosti, sledi aktiviranje sil za zaščito, reševanje in pomoč, spremlja se stanje vodostajev in pretoki, izvajajo se reševanje ljudi, živine in imetja. Če je čas, se rešuje tudi premoženje.

O vsaki poplavi se najprej obvesti župan, nato pa še javnost.

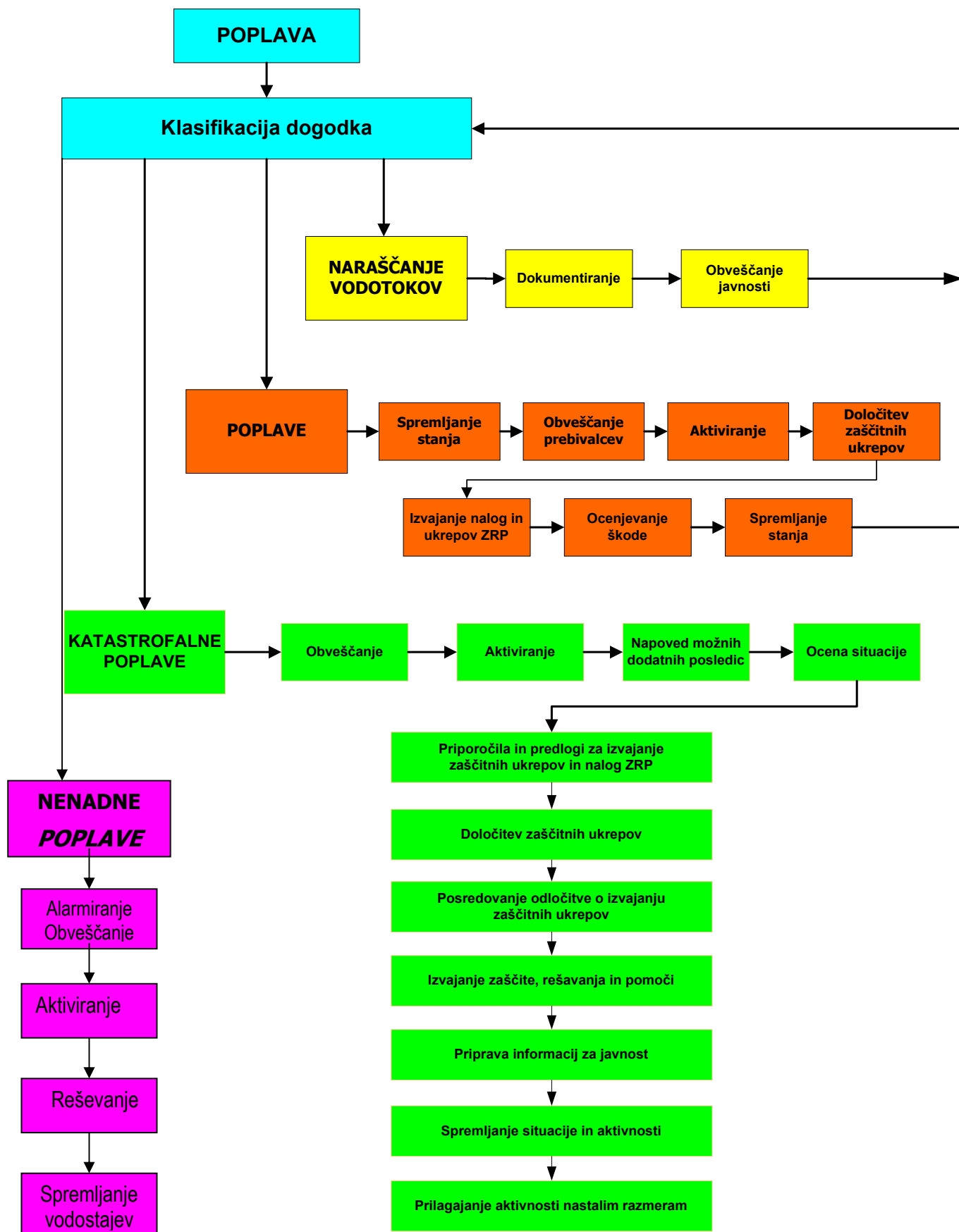

3.3 Uporaba načrta

Občinski načrt zaščite in reševanja se aktivira, ko pride do nenadnih poplav na kateremkoli vodotoku na območju občine Kozje. Načrt se aktivira tudi, če je pogojni vodostaj presežen in narašča.

Odločitev o uporabi občinskega načrta sprejme poveljnik CZ Občine Kozje.

Vsa dela in opravila se izvajajo po tem načrtu. Poveljnik CZ občine oceni nastalo situacijo in določi zaščitne ukrepe ter naloge.

D - 10

Vzorec sklepa o aktiviranju načrta ZiR ob nesreči

4 SILE, SREDSTVA IN VIRI ZA IZVAJANJE NAČRTA

4.1 Pregled organov in organizacij, ki sodelujejo pri izvedbi nalog iz občinske pristojnosti

Za nudenje pomoči ob poplavah se najprej aktivirajo enote prostovoljnih gasilskih društev v občini Kozje in to:

- PGD Kozje
- PGD Podsreda
- PGD Lesično – Pilštanj – Zagorje
- PGD Buče

P - 34		Podatki o gasilskih enotah
	P - 34/1	PGD Kozje
	P - 34/2	PGD Buče
	P - 34/3	PGD Lesično – Pilštanj - Zagorje
	P - 34/4	PGD Podsreda

Na razpolago so tudi naslednje sile ZiR:

- Poveljnik in namestnik poveljnika CZ občine
- Štab Civilne zaščite občine
- Poverjeniki CZ
- Služba za informacijsko podporo
- Enote za tehnično reševanje
- Ekipa za izvidovanje

P - 3	Pregled občinskih sil za zaščito, reševanje in pomoč
P - 4	Podatki o občinskih organih, službah in enotah CZ

Za reševanje ob poplavah so na voljo tudi vse občinske službe. Vodstvene in organizacijske naloge opravlja župan.

D - 2	Načrt dejavnosti občine Kozje ob naravnih in drugih nesrečah
--------------	--

V reševanje ob poplavah se vključijo se tudi vse javne službe:

- Veterinarska postaja Šmarje pri Jelšah d.o.o. (ambulanta Kozje)
- Javno komunalno podjetje OKP Rogaška Slatina
- Zdravstveni dom Šmarje pri Jelšah (Zdravstvena postaja Kozje)
- Policijska postaja Šmarje pri Jelšah (Pisarna Kozje)
- Center za socialno delo Šmarje pri Jelšah
- Cestna služba (VOC)
- Elektro podjetje

P - 7	Pregled javnih in drugih služb, ki opravljajo dejavnost pomembno za ZRP
P - 26	Pregled centrov za socialno delo
P - 27	Pregled zdravstvenih domov, zdravstvenih postaj in reševalnih postaj
P - 28	Pregled splošnih in specialističnih bolnišnic
P - 29	Pregled veterinarskih organizacij

Za posredovanje ob poplavah se po potrebi vključijo tudi podjetja s katerimi ima občina Kozje sklenjeno pogodbo za opravljanje del.

P - 24	Pregled enot, služb in drugih operativnih sestavov društev nevladnih organizacij, ki sodelujejo pri reševanju
---------------	---

Občina ima dovolj svojih zmogljivosti za posredovanje ob poplavah v občini Kozje.

Pomoč prizadetim prebivalcem ob poplavah nudijo tudi Rdeči križ Slovenije - Območno združenje Šmarje pri Jelšah, Slovenski Karitas in druge humanitarne organizacije ter društva.

P - 25	Pregled človekoljubnih organizacij
---------------	------------------------------------

4.2 Materialno-tehnična sredstva za izvajanje načrta

Za izvajanje zaščite, reševanja in pomoči se načrtujejo obstoječa sredstva, ki se zagotavljajo na podlagi predpisanih meril za organiziranje, opremljanje in usposabljanje sil za zaščito, reševanje in pomoč. Za reševanje ob poplavah so na razpolago materialno tehnična sredstva PGD, CZ in samostojnih podjetnikov. Materialno tehnična sredstva s katerimi razpolaga občina zadostujejo za zaščito, reševanje in pomoč v občini. O pripravljenosti in aktiviranju sredstev iz popisa za potrebe občinskih enot in služb CZ ter drugih sil zaščite, reševanja in pomoči, odloča poveljnik CZ Občine Kozje.

Za sredstva pomoči kot so živila, zdravila in drugi predmeti oziroma sredstva, ki se brezplačno razdelijo ogroženim prebivalcem se načrtuje, da jih bodo zbrale humanitarne organizacije, s pitno vodo pa oskrbovala gasilska društva.

P - 6	Pregled osebne in Skupne opreme in sredstev pripadnikov občine za ZRP
--------------	---

4.3 Predvidena finančna sredstva za izvajanje načrta

Finančna sredstva se načrtujejo za:

- ◆ stroške operativnega delovanja (povračila stroškov za aktivirane pripadnike CZ in druge sile za zaščito, reševanje in pomoč),
- ◆ stroški usposabljanja enot in služb in
- ◆ materialne stroške (prevozni stroški, storitve idr.)

Finančna sredstva za izvajanje posameznih aktivnosti zaščite, reševanja in pomoči ob poplavah so zagotovljena v proračunu Občine Kozje, prav tako pa se v te namene lahko uporabljajo sredstva rezervnega sklada Občine Kozje.

5 OPAZOVANJE, OBVEŠČANJE IN ALARMIRANJE

5.1 Opazovanje in obveščanje

- ◆ Obvestilo o nenadni poplavi posredujejo ReCO prizadeti občani oz. osebe ali službe, ki to opazijo
- ◆ Pri napovedanih poplavah se organizira opazovanje vodostajev s pomočjo poverjenikov ali potencialno ogroženih oseb ob vodotokih
- ◆ Ko grozi poplava se o tem obvesti župana občine in poveljnika CZ občine
- ◆ Ob poplavi Občina pripravi sporočilo za javnost, ki ga posreduje lokalnim medijem (Radio Štajerski val, kabelska TV)
- ◆ Za nadaljnje obveščanje prebivalstva je odgovoren poveljnik CZ občine in vodje intervencij
- ◆ Prebivalce se o nevarnosti obvešča preko Radia Štajerski val in lokalne RTV postaje
- ◆ Prebivalce se lahko o preteči nevarnosti opozori tudi z znakom sirene

P - 18	Seznam medijev, ki bodo posredovali obvestila o izvedenem alarmiranju in napotke za izvajanje Zaščitnih ukrepov
D - 4	Navodilo za organiziranje in vodenje informacijskega centra

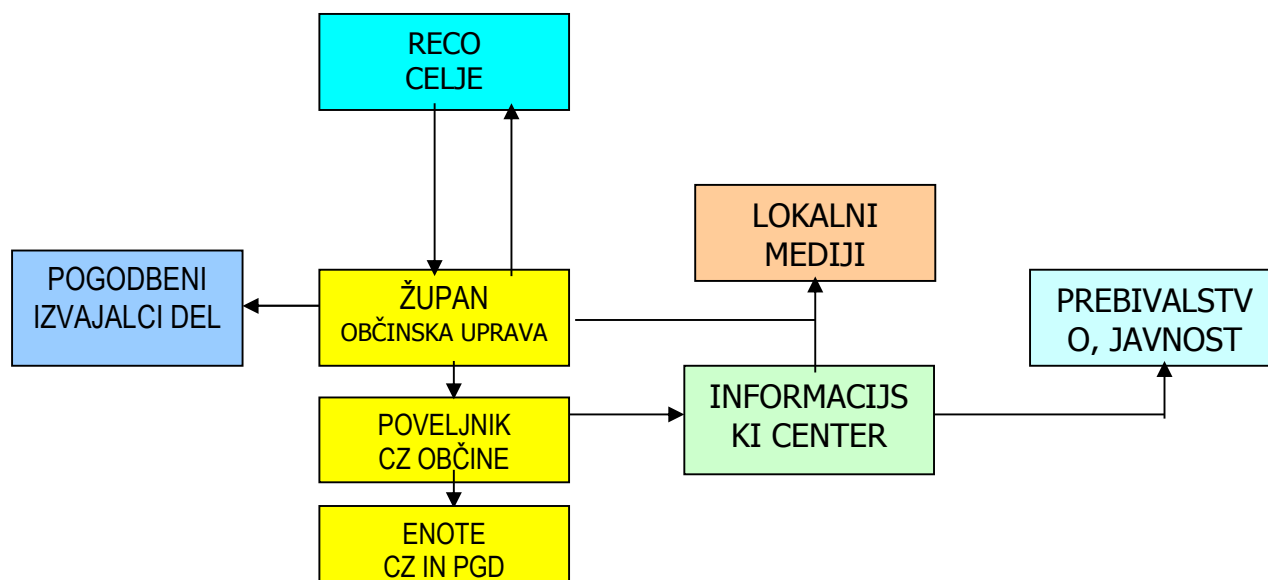

Slika 3: Shema obveščanja pristojnih organov in javnosti o nevarnosti poplav znotraj občine

5.2 Alarmiranje in obveščanje javnosti

5.2.1 Alarmiranje prebivalstva na prizadetem območju

Ob nevarnosti nastanka poplav na naseljenem območju, ko so zaradi pričakovane višine vodnega vala lahko ogrožena življenja ljudi, oziroma je treba začeti izvajati določene zaščitne ukrepe, prebivalstvo opozorimo na bližajočo se nevarnost s sireni z alarmnim znakom. Sirene v ta namen aktivirajo pristojni člani prostovoljnih gasilskih društev.

Po aktiviranju alarmnega znaka Občina Kozje sporoči ReCO vzrok proženja siren ter doda obvestilo za javnost, ki ga ReCO posreduje lokalni radijski postaji. Regijski center za obveščanje mora takoj po

znaku za preplah posredovati obvestilo po lokalnem radiu (Štajerski val), o vrsti nevarnosti in napotke za osebno in vzajemno zaščito in napotke za izvajanje zaščitnih ukrepov.

P - 18	Seznam medijev, ki bodo posredovali obvestila o izvedenem alarmiranju in napotke za izvajanje Zaščitnih ukrepov
---------------	---

5.2.2 Obveščanje prebivalstva

Za obveščanje prebivalcev o stanju na prizadetem območju je pristojna Občina Kozje. Informacije o razmerah na prizadetem območju občine se posredujejo preko Radia Štajerski val. Za dodatne informacije o posledicah nesreče ter dajanju napotkov prebivalcem občina lahko objavi posebno telefonsko številko oziroma po potrebi organizira informacijski center.

P - 18	Seznam medijev, ki bodo posredovali obvestila o izvedenem alarmiranju in napotke za izvajanje Zaščitnih ukrepov
D - 4	Navodilo za organiziranje in vodenje informacijskega centra

5.2.3 Obveščanje javnosti

Za obveščanje javnosti o izvajanju nalog zaščite, reševanja in pomoči občinske pristojnosti je pristojna Občina Kozje. Občina usklajuje in organizira informacijsko dejavnost ter skupaj s poveljnikom CZ občine:

- organizira in vodi tiskovno središče;
- organizira in vodi novinarske konference;
- pripravlja skupna sporočila za javnost;
- navezuje stike z redakcijami medijev in novinarji ter skrbi, da imajo na razpolago informativna in druga gradiva in da so jim dostopni informacijski viri;
- spremlja poročanje medijev.

P - 18	Seznam medijev, ki bodo posredovali obvestila o izvedenem alarmiranju in napotke za izvajanje Zaščitnih ukrepov
D - 4	Navodilo za organiziranje in vodenje informacijskega centra

6 AKTIVIRANJE SIL IN SREDSTEV

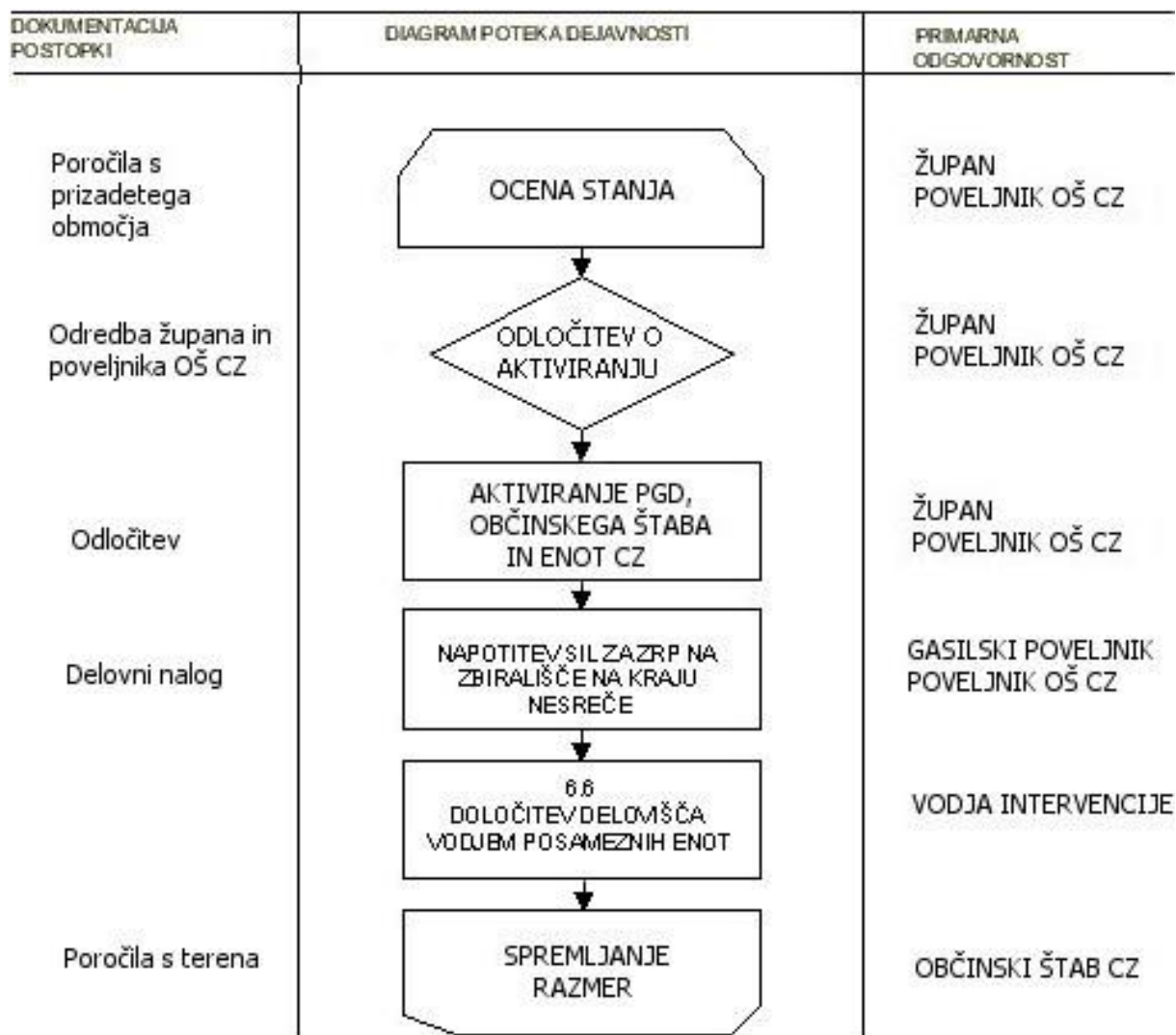

6.1 Aktiviranje organov vodenja in njihovih strokovnih služb

Po prejemu obvestila o nevarnosti nastanka poplav na območju občine Kozje se najprej aktivira župan in občinska uprava. Po nalogu župana se aktivira poveljnik CZ in štab CZ občine.

P - 1	Podatki o poveljniku, namestniku poveljnika in članih štaba CZ
P - 2	Podatki o odgovornih osebah v Skupnem organu za CZ in PV
D - 9	Vzorec odredbe za aktivacijo štaba CZ in sil ZRP

6.2 Aktiviranje sil za zaščito, reševanje in pomoč

- Po odredbi župana se aktivirajo tiste gasilske enote, ki so potrebne za obvladovanje nesreče
- Po potrebi se aktivirajo tudi potrebne enote in službe CZ
- Po potrebi se aktivirajo tudi druge javne službe in pogodbeni izvajalci

Gasilske enote se aktivirajo preko ReCO s pomočjo pozivnikov ali z znakom sirene (splošni poziv). Po telefonu se aktivirajo posamezne osebe.

Enote CZ se aktivirajo s splošnim javnim pozivom preko sredstev javnega obveščanja (Radio Štajerski val). Po potrebi se aktiviranje dodatno izvede s pomočjo kurirske službe z mobilizacijskimi pozivi ECZ-5.

P - 34		Podatki o gasilskih enotah
	P - 34/1	PGD Kozje
	P - 34/2	PGD Buče
	P - 34/3	PGD Lesično – Pilštanj - Zagorje
	P - 34/4	PGD Podsreda

Pri vodenju se uporabljajo sredstva zvez ZARE

P - 19		Radijski imenik sistema zvez ZARE in ZARE+
	P-19/1	Navodilo za uporabo radijskih zvez

6.3 Zagotavljanje pomoči v materialnih in finančnih sredstvih

Pri zagotavljanju pomoči prizadetim prebivalcem oziroma občini velja načelo postopnosti. Občina mora najprej porabiti lastna materialne in finančna sredstva, ki so na razpolago, nato pa za pomoč prosi regijo oziroma državo.

7 UPRAVLJANJE IN VODENJE

7.1 Organi in njihove naloge

Vodenje sil za zaščito, reševanje in pomoč je urejeno z zakonom o varstvu pred naravnimi in drugimi nesrečami. Po tem zakonu se varstvo pred naravnimi in drugimi nesrečami organizira in izvaja kot enoten sistem na lokalni, regionalni in državni ravni.

Posamezni občinski organi imajo ob poplavih predvsem naslednje naloge:

7.1.1 Župan

- ◆ upravlja in vodi zaščito, reševanje in pomoč ter odpravljanje posledic
- ◆ odloča o uporabi sredstev občinskega proračuna za pokrivanje stroškov zaščitnih in reševalnih akcij občinskih sil
- ◆ s pomočjo občinske uprave oziroma pooblaščenih oseb vodi in organizira obveščanje javnosti ter skrbi za delovanje informacijskega centra
- ◆ opravlja druge naloge s svoje pristojnosti

7.1.2 Poveljnik CZ občine

- ◆ usmerja dejavnost za zaščito, reševanje in pomoč
- ◆ predlaga in odreja zaščitne ukrepe
- ◆ odloča o aktiviranju sil za zaščito, reševanje in pomoč
- ◆ vodi občinske sile za zaščito reševanje in pomoč
- ◆ določa vodjo intervencije
- ◆ zahteva pomoč
- ◆ nadzoruje izvajanje nalog - spremlja stanje za prizadetem območju
- ◆ usmerja dejavnost za zagotavljanje osnovnih pogojev za življenje na prizadetem območju
- ◆ opravlja druge naloge iz svoje pristojnosti

7.1.3 Štab CZ občine

Ob nesreči organizira naslednje delovne procese:

- ◆ operativno načrtovanje;
- ◆ organiziranje in izvajanje reševalnih intervencij iz občinske pristojnosti;
- ◆ zagotavlja informacijsko podporo
- ◆ opravljanje administrativnih in finančnih zadev
- ◆ opravljanje drugih nalog iz njegove pristojnosti

Upravljanje in vodenje se praviloma izvaja iz sedeža občine, lahko pa tudi direktno na terenu.

7.2 Operativno vodenje

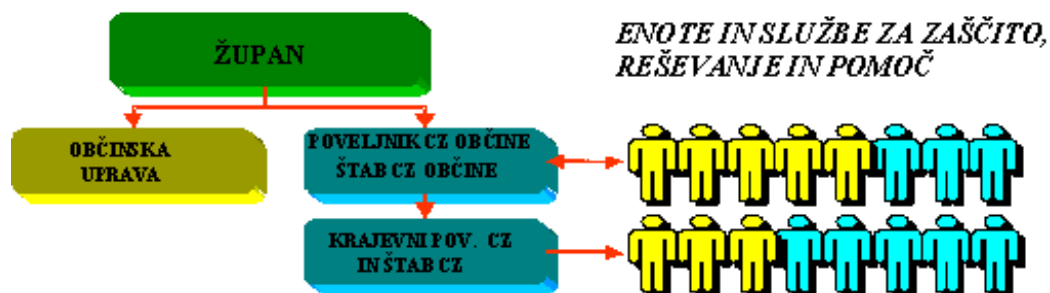

slika 4: Shema vodenja sistema zaščite in reševanja na ravni občine

Dejavnosti za zaščito in reševanje na območju občine operativno vodi poveljnik CZ občine, ki mu pri tem pomaga štab CZ občine.

7.3 Organizacija zvez

Pri vodenju dejavnosti zaščite, reševanja in pomoči ob naravnih in drugih nesrečah se uporablja sistem zvez zaščite in reševanja (ZARE, ki ima podsistem radijskih zvez in podsistem osebnega klica. Sistem zvez ZARE se obvezno uporablja pri vodenju intervencij ter drugih zaščitnih in reševalnih akcijah. Telekomunikacijsko središče tega sistema je Regijski center za obveščanje Celje. Uporabniki na območju občine Kozje se povezujejo z uporabo repetitorja 04-Rudnica. Ob morebitnem izpadu repetitorja se posreduje ReCO zahtevo po postavitvi mobilnega repetitorja.

Za neposredno vodenje intervencije na terenu pa se uporabljajo simpleksni kanali, ki jih dodeli ReCO Celje.

V primeru, da je v reševanje vključen tudi helikopter Slovenske vojske se za medsebojno komuniciranje uporablja 33. ali 34. kanal. kanal radijskih zvez ZARE.

Radijske zveze sistema zvez ZARE se uporablja v skladu z navodilom za uporabo radijskih zvez ZARE.

Pri prenosu podatkov in komuniciranju se načeloma uporablja vsa razpoložljiva telekomunikacijska in informacijska infrastruktura, ki temelji na različnih medsebojno povezanih omrežjih. Prenos podatkov in komuniciranje med organi vodenja, reševalnimi službami in drugimi izvajalci zaščite, reševanja in pomoči poteka po:

- telefaksu,
- radijskih zvezah (ZARE),
- javne telefonske zveze (analogne ali digitalne)
- brezžični telefoni (GSM)
- internetu.

P - 19		Radijski imenik sistema zvez ZARE in ZARE+
	P-19/1	Navodilo za uporabo radijskih zvez

8 UKREPI IN NALOGE ZAŠČITE, REŠEVANJA IN POMOČI

8.1 Ukrepi zaščite in reševanja

Poveljnik CZ občine oziroma vodje posameznih enot se odločijo na kraju samem katere ukrepe ZIR in naloge bodo potrebne za izvajanje ob poplavi.

8.2 Prostorski, gradbeni in drugi tehnični ukrepi

Enote PGD, štab in enote CZ občine, državne javne službe na področju urejanja voda in druga podjetja morajo takoj po pojavu nevarnosti nastopa visokih voda začeti izvajati operativne zaščitne ukrepe. Izvajajo se prostorski, gradbeni in drugi tehnični ukrepi kot so izdelava prekopov, gradnja nasipov, podiranje drevja, odstranjevanje vej, odstranjevanje naplavin, varovanje mostov, varovanje nabrežin, zapora ali čiščenje prometnic, evakuacija prebivalcev, izpraznitev kleti, stanovanjskih površin, skladišč itd. Ti ukrepi so mogoči, če smo dovolj zgodaj opozorjeni na nevarnost.

8.3 Evakuacija

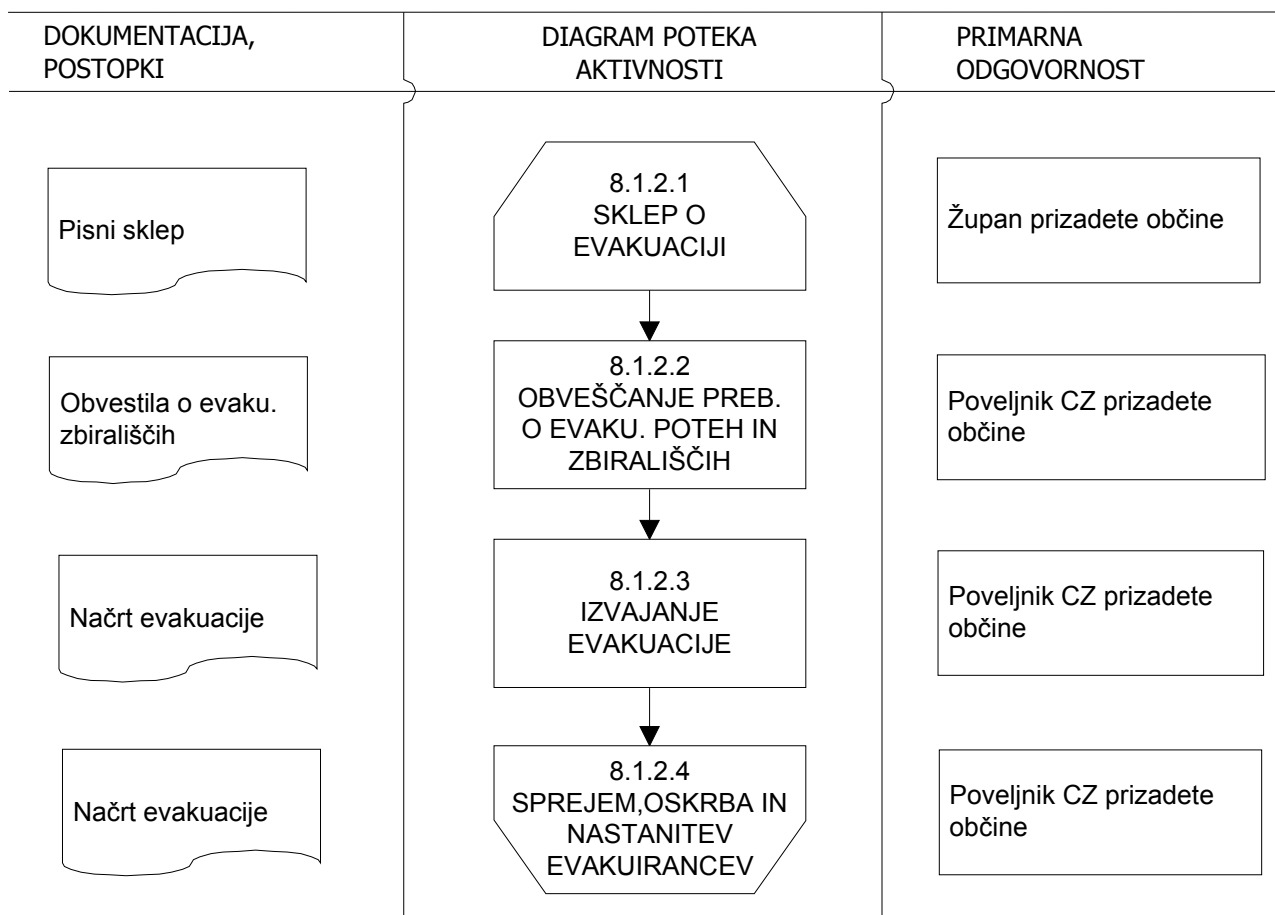

Evakuacijo ob poplavih odredi župan ali v nujnih primerih poveljnik CZ občine. Izvaja se v skladu z načrtom evakuacije, ki ga izdelata občina za vsako ogroženo območje posebej. Z evakuacijskim načrtom mora seznaniti ogroženo prebivalstvo predvsem pa z evakuacijskimi potmi in zbirališči od koder bo skupni prevoz do začasnih bivališč. Evakuacijo izvajajo gasilske enote in občinske enote Civilne zaščite.

P - 20	Pregled sprejemališč za evakuirane prebivalce
P - 21	Pregled objektov, kjer je možna začasna nastanitev ogroženih prebivalcev in njihove zmogljivosti, ter lokacije primerne za postavitve zasilnih prebivališč
P - 23	Pregled lokacij načrtovanih za potrebe zaščite in reševanja v občinskih prostorskih aktih

8.3.1 Sprejem in oskrba ogroženih prebivalcev

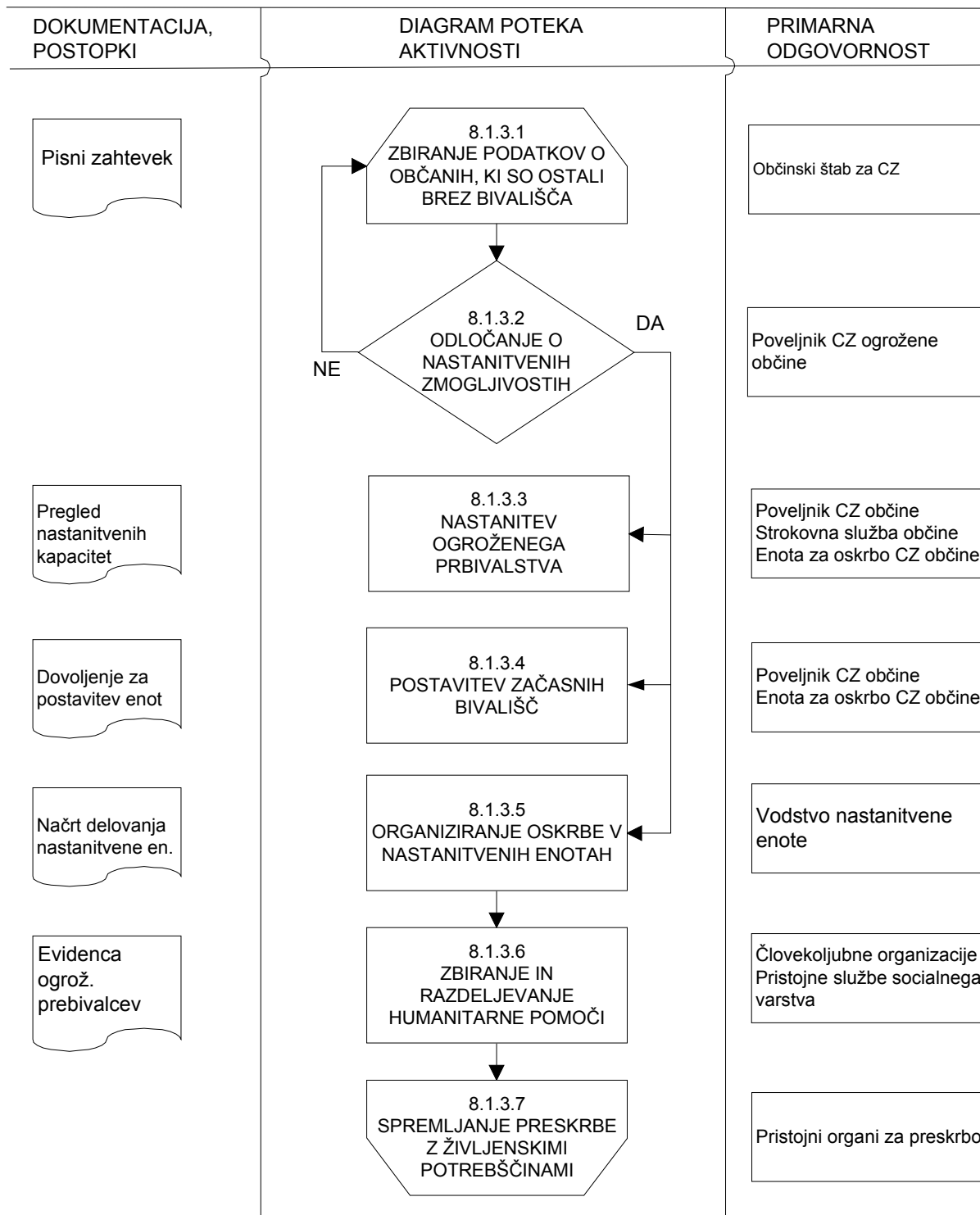

Oskrba ogroženega prebivalstva zaradi poplav se izvaja, ko morajo prebivalci zaradi ogroženosti življenja zapustiti domove. Oskrba tega prebivalstva je v pristojnosti občine. Izvajajo jo gasilske enote in enote CZ Občine.

P - 20	Pregled sprejemališč za evakuirane prebivalce
P - 21	Pregled objektov, kjer je možna začasna nastanitev ogroženih prebivalcev in njihove zmogljivosti, ter lokacije primerne za postavitve zasilnih prebivališč
P - 23	Pregled lokacij načrtovanih za potrebe zaščite in reševanja v občinskih prostorskih aktih

Pri oskrbi ogroženega prebivalstva sodelujejo tudi humanitarne organizacije (Rdeči križ (RK), Karitas). Preko humanitarnih organizacij se zagotavlja tudi denarna pomoč, za kar se objavi tekoči račun na katerega se ta denarna sredstva zbirajo.

P - 25	Pregled človekoljubnih organizacij
---------------	------------------------------------

8.4 Radiološka, kemijska in biološka zaščita

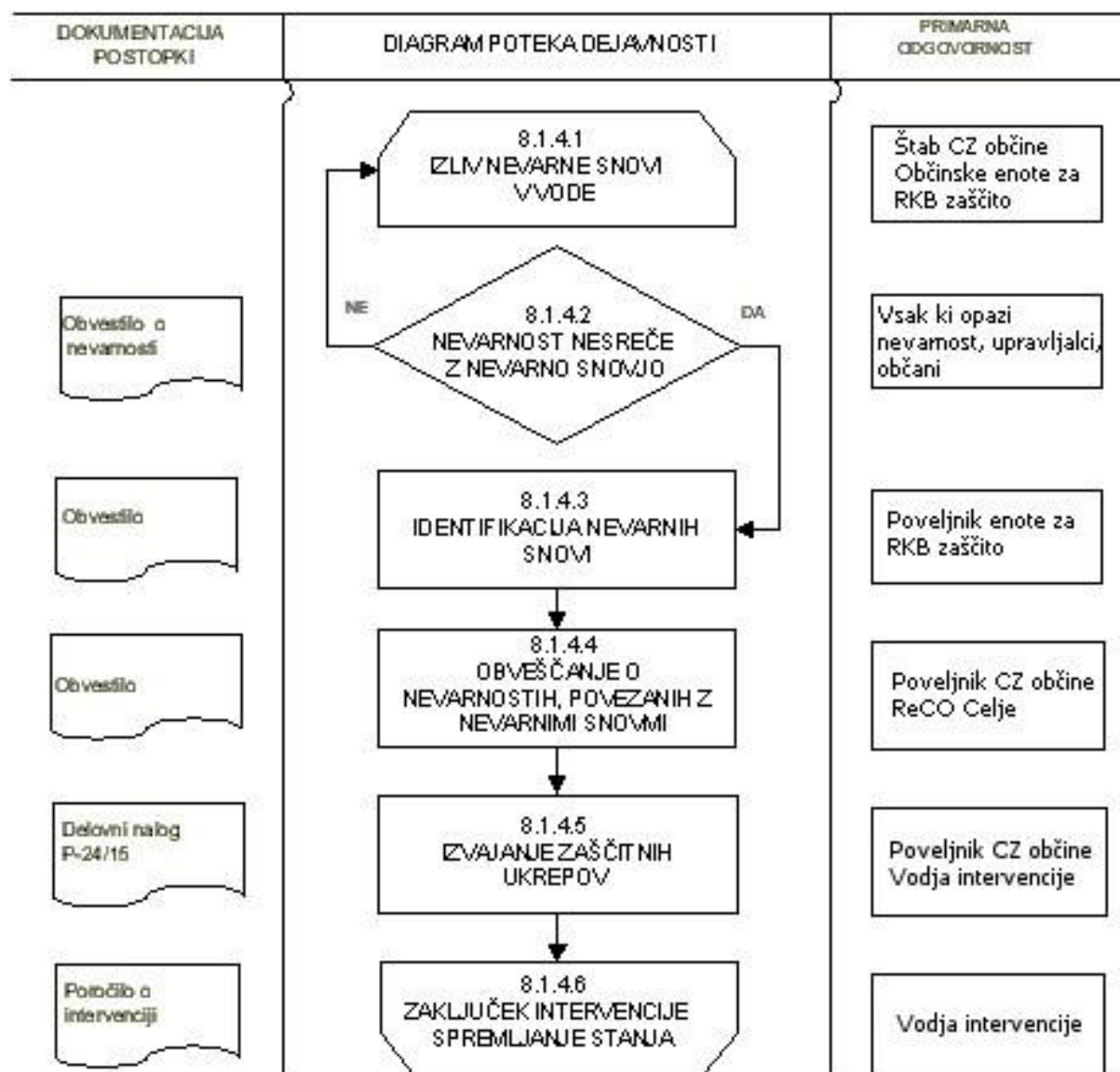

Ob poplavah obstaja velika verjetnost, da zaradi poškodb na objektih in napravah, kjer se proizvajajo, uporabljajo, hranijo ali prevažajo nevarne snovi, pride do nenadzorovanega uhajanja teh snovi v okolje.

O izlitju nevarnih snovi v okolje se takoj obvesti prebivalce na poplavnem območju.

Izlite naftne derivate, ki se zadržujejo na stoječih vodah, čistijo za to usposobljene gasilske enote oz. PGD Steklarna Rogaška Slatina, ki ima koncesijo za ukrepanje ob nesrečah z nevarnimi snovmi.

Ker Občina nima lastne enote CZ za RKB izvidovanje, na Upravo za zaščito in reševanje Celje naslovi zahtevo po posredovanju regijske enote CZ za RKB izvidovanje.

Takoj, ko se nivo vode zniža, mora gasilska enota s koncesijo za ukrepanje v primeru nevarnih snovi PGD Steklarna Rogaška Slatina ali občinska enota RKB zaščite pregledati prizadeto območje, ugotoviti prisotnost, vrsto in količino nevarnih snovi v okolju.

8.5 Zaščita kulturne dediščine

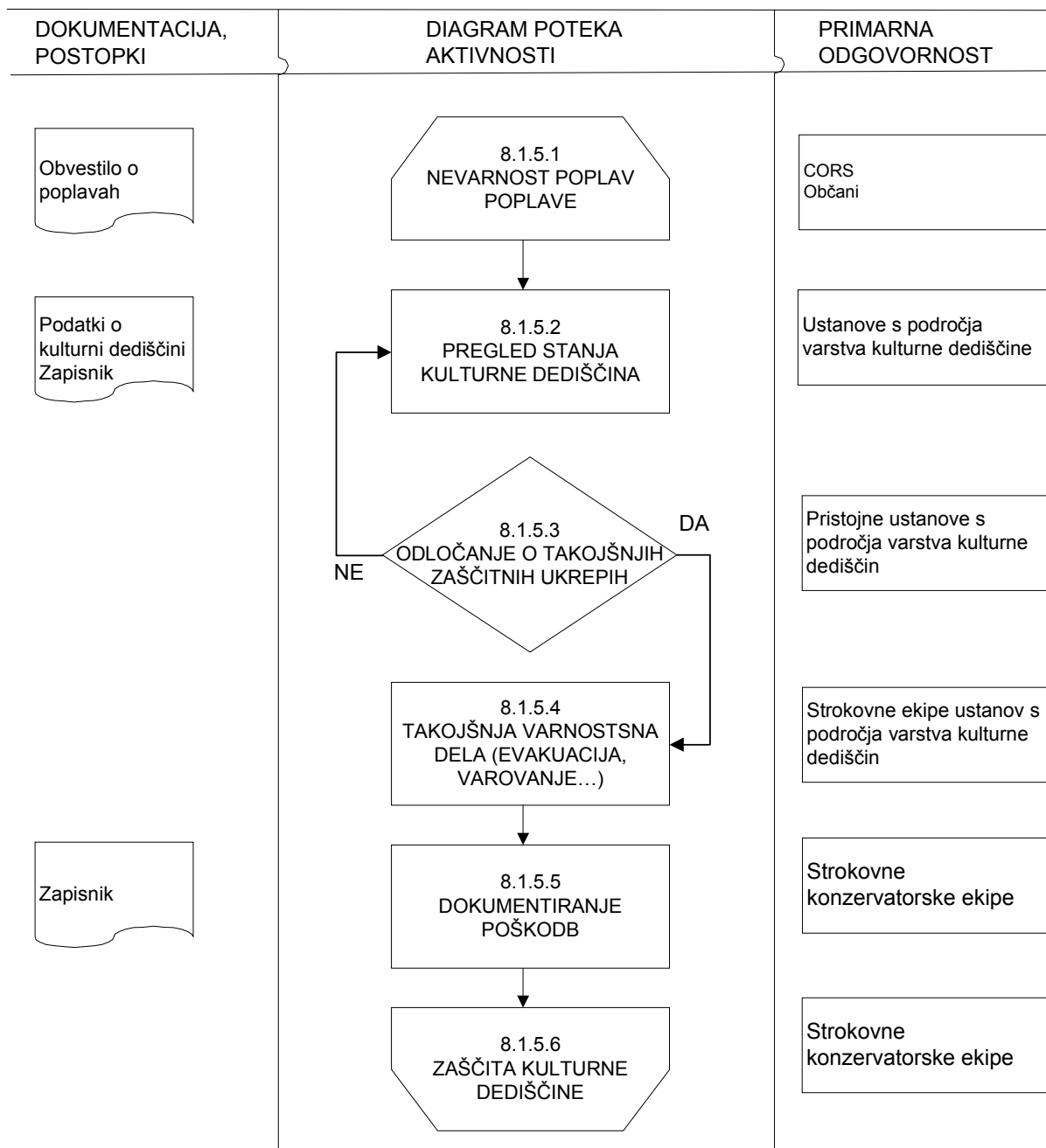

Zaščito kulturne dediščine ob poplavih, kot je razvidno iz diagrama poteka aktivnosti, izvajajo strokovnjaki ustanove s področja varstva kulturne dediščine na območju celjske regije. Po potrebi se pri zaščiti in reševanju predvsem ob premestitvi premične kulturne dediščine vključujejo gasilske enote in enote CZ občine.

P - 31	Pregled kulturne dediščine
---------------	----------------------------

8.6 Naloge zaščite, reševanja in pomoči

8.6.1 Tehnično reševanje ob poplavah

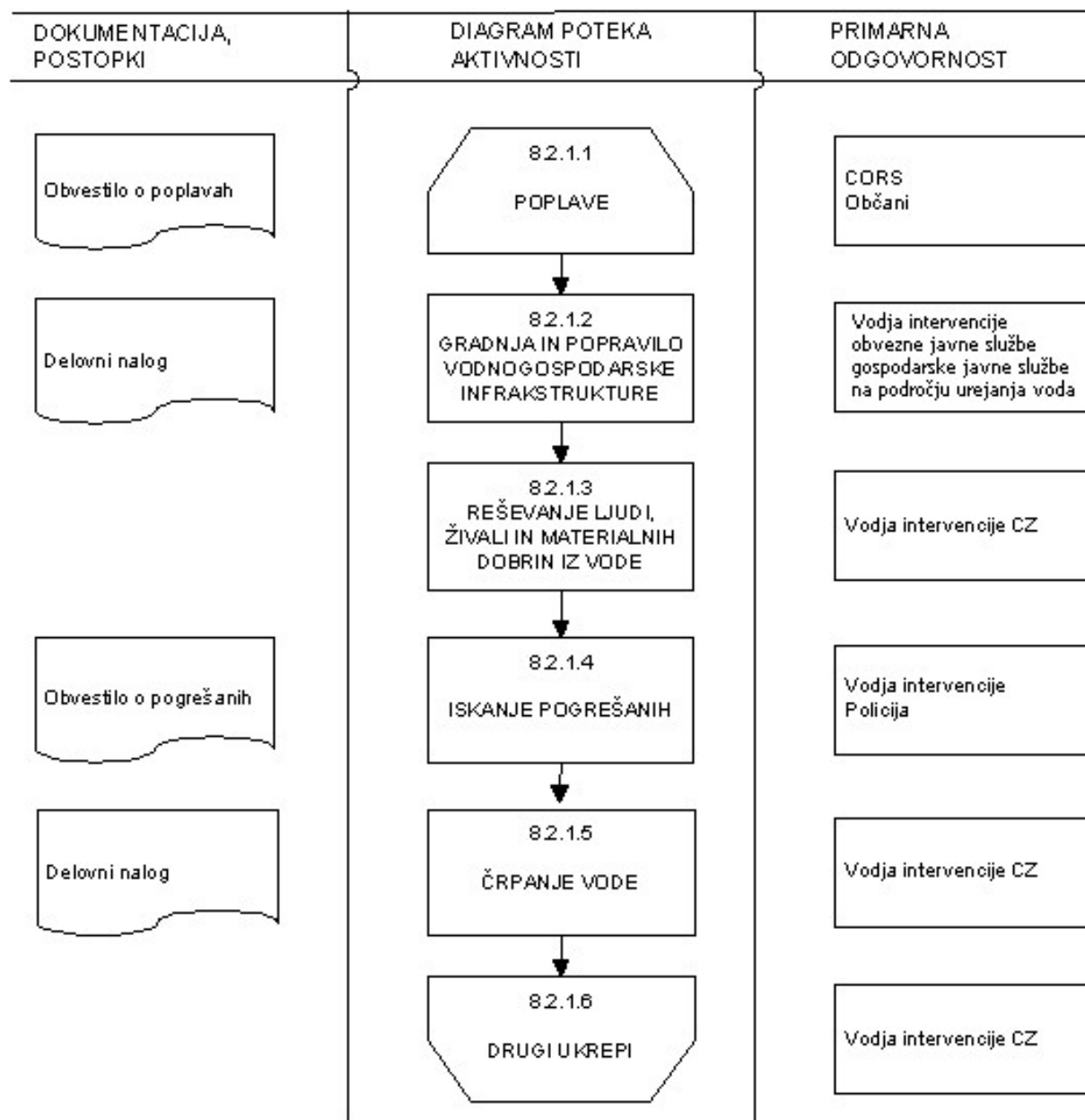

Naloge razvidne iz diagrama poteka dejavnosti opravljajo gasilske enote, tehnično-reševalne enote CZ, ekipe za reševanje na vodi in iz vode na območju občine. Pri opravljanju nalog sodelujejo obvezne državne gospodarske javne službe na področju urejanja voda, podjetja za vzdrževanje cest, gradbena podjetja z ustrežno mehanizacijo in drugi. Po potrebi se zaprosi za pomoč tudi regijske enote CZ in enote Slovenske vojske.

P - 7	Pregled javnih in drugih služb, ki opravljajo dejavnost pomembno za ZRP
P - 24	Pregled enot, služb in drugih operativnih sestavov društev nevladnih organizacij, ki sodelujejo pri reševanju

8.6.2 Nujna medicinska pomoč

V okviru nujne medicinske pomoči ob poplavih se izvajajo le najnujnejši ukrepi za ohranitev življenja in varovanje zdravja ljudi na poplavnem območju.

Nujna medicinska pomoč se zagotavlja v najbližjem zdravstvenem domu in v splošni bolnišnici Celje dokler je to mogoče. V kolikor je ob poplavih večje število poškodovanih, se za nudenje prve pomoči aktivirajo občinske ekipe prve pomoči OZRK Šmarje pri Jelšah, nujno medicinsko pomoč pa daje zdravstveno osebje tudi na terenu.

Manjše poškodbe bi si prizadeti prebivalci oskrbeli v okviru osebne in vzajemne zaščite.

P - 42	Ekipe prve pomoči OZRK Šmarje pri Jelšah
---------------	--

8.6.3 Psihološka pomoč

Ob poplavih so neposredno ogroženi ljudje, ki so preživeli ali svojci žrtev psihično prizadetosti. Zaradi tega se na območju občine organizira psihološka pomoč, ki jo dajejo različni strokovnjaki kot so psihologi, terapevt, duhovniki in drugi.

V ta namen se lahko vnaprej pripravijo zgibanke prve psihološke pomoči preživelim v nesreči, z napotki, kako naj si pomagajo in kje lahko dobijo strokovno pomoč, če jo potrebujejo. Zgibanke se preživelim delijo ob nesreči

Strokovnjake za psihološko pomoč prizadetemu prebivalstvu (psihologa, terapevta, socialne delavce itd.) zagotavlja Center za socialno delo Šmarje pri Jelšah.

Po potrebi dodatno psihološko pomoč in duhovno podporo prizadetemu prebivalstvu nudijo duhovniki župnij Kozje in Podsreda.

D – 3/15	Navodilo kako zagotoviti prvo psihološko pomoč
-----------------	--

8.6.4 Prva veterinarska pomoč

Prva veterinarska pomoč ob poplavih obsega:

- ◆ Zbiranje podatkov o poškodovanih in poginulih živalih na poplavljenem območju
- ◆ Prvo veterinarsko pomoč poškodovanim in obolelim živalim
- ◆ Prisilni zakol poškodovanih živali
- ◆ Odstranjevanje živalskih trupel
- ◆ Izvajanje drugih higienskih in protiepidemičnih ukrepov

Naloge prve veterinarske pomoči izvajajo veterinarji oziroma Veterinarska postaja Šmarje pri Jelšah d.o.o. ambulanta Kozje v sodelovanju z gasilskimi organizacijami ter kmeti in drugimi, ki so večji tega dela.

P - 29		Pregled veterinarskih organizacij
P - 34		Podatki o gasilskih enotah
	P – 34/1	PGD Kozje
	P – 34/2	PGD Buče
	P – 34/3	PGD Lesično – Pilštanj - Zagorje
	P – 34/4	PGD Podsreda

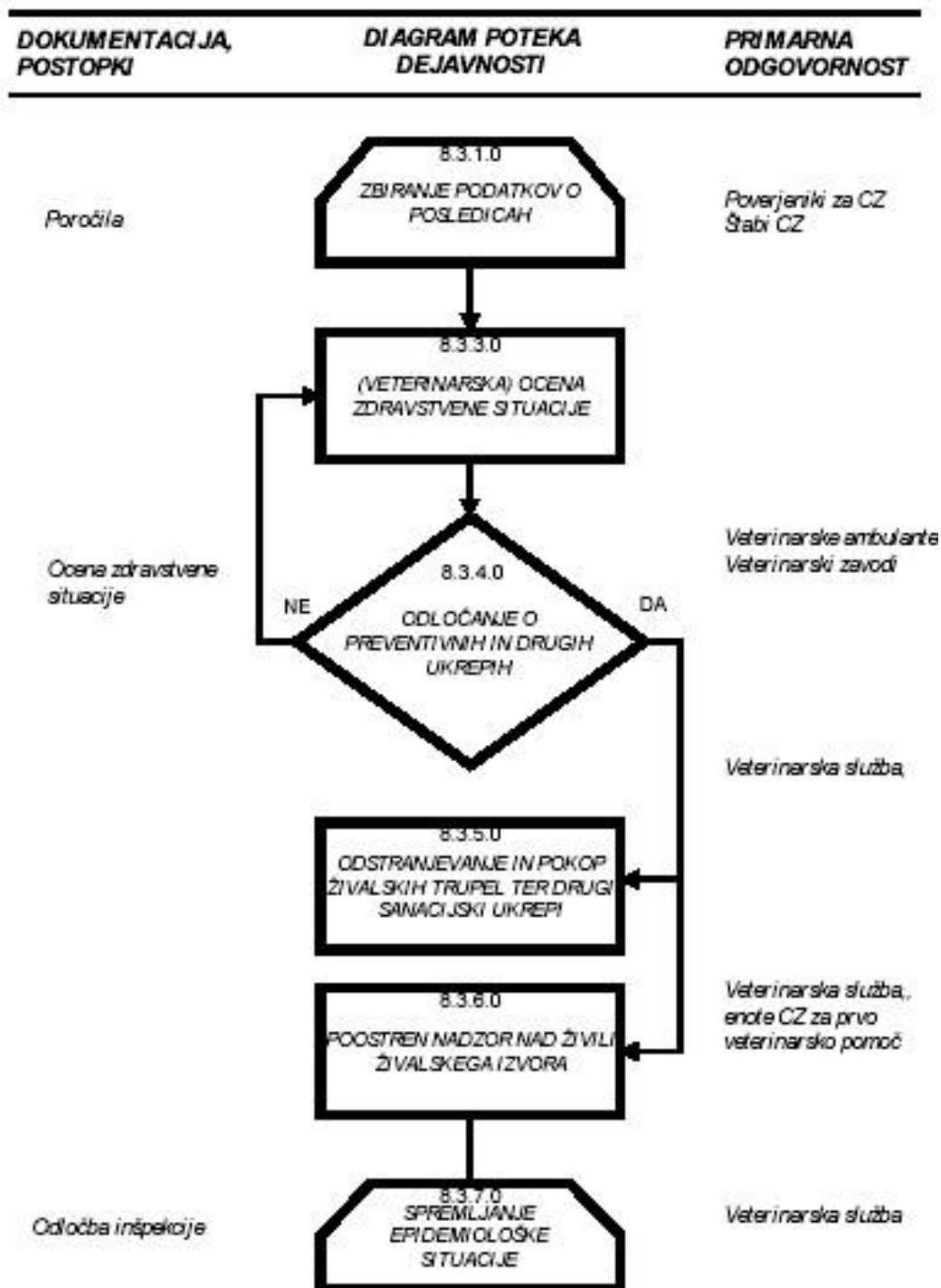

8.6.5 Zagotavljanje osnovnih pogojev za življenje

Osnovni pogoji za življenje bodo vzpostavljeni takrat, ko bodo izpolnjeni pogoji za preklic odrejenih zaščitnih ukrepov.

D - 11

Vzorec sklepa o preklicu izvajanja zaščitnih ukrepov in nalog ZRP

Zagotavljanje osnovnih pogojev za življenje ob poplavih obsega:

- ◆ nujno zdravstveno oskrbo ljudi in živali
- ◆ nastanitev in oskrba s pitno vodo, hrano, zdravili in drugimi osnovnimi življenjskimi potrebščinami
- ◆ zagotavljanje delovanja nujne komunalne infrastrukture
- ◆ oskrba z električno energijo
- ◆ zagotavljanje nujnih prometnih povezav
- ◆ zagotavljanje nujnih telekomunikacijskih zvez
- ◆ zagotavljanje in zaščite nujne živinske krme
- ◆ zaščita kulturne dediščine

Da bi to dosegli je treba čim prej vzpostaviti delovanje infrastrukturnih objektov in naprav.

Za izvajanje nalog na področju zagotavljanja osnovnih pogojev za življenje so zadolžene javne službe in druge organizacije s področja infrastrukture ter poveljnik CZ občine:

- ◆ Javno komunalno podjetje OKP Rogaška Slatina
- ◆ Veterinarska postaja Šmarje pri Jelšah d.o.o.
- ◆ ZD Šmarje pri Jelšah - Zdravstvena postaja Kozje
- ◆ CSD Šmarje pri Jelšah
- ◆ cestna služba (VOC)
- ◆ Elektro podjetje

P - 7

Pregled javnih in drugih služb, ki opravljajo dejavnost pomembno za ZRP

9 OSEBNA IN VZAJEMNA ZAŠČITA

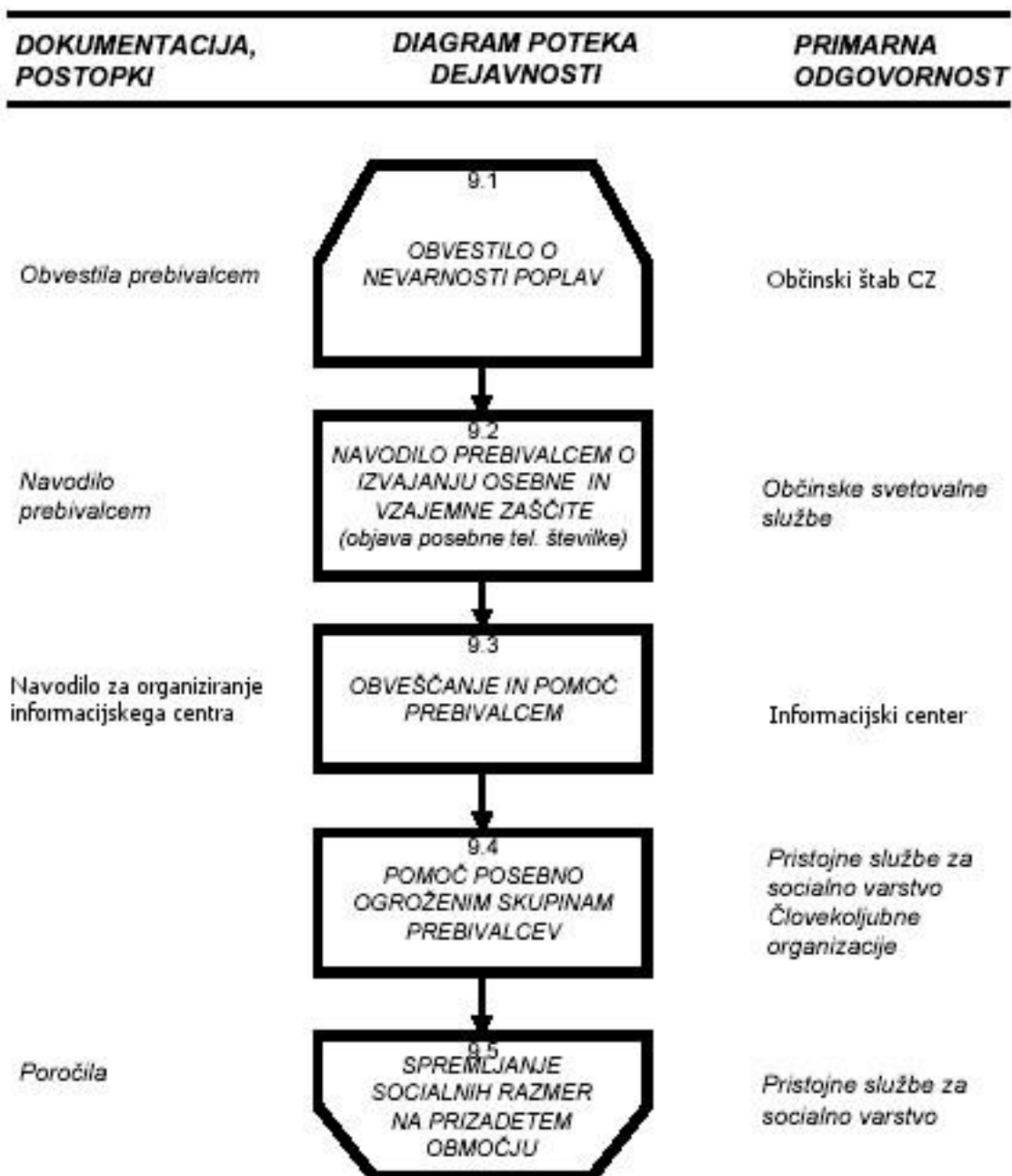

Osebna in vzajemna zaščita obsega vse ukrepe prebivalcev za preprečevanje in ublažitev posledic poplav za njihovo zdravje in življenje ter varnost njihovega imetja. Za organiziranje, razvijanje in usmerjanje osebne in vzajemne zaščite je zadolžena Občina Kozje, ki v svojih načrtih ZIR natančno opredeli način in izvedbo.

Občina je dolžna, da so prebivalci na ogroženem območju opremljeni s potrebno osebno in skupno zaščitno opremo.

Prebivalci morajo ob napovedani poplavi samoiniciativno umakniti na varno svoj svojo živino, vozila, svoje premično imetje, prehrabene artikle in obleko. Prav tako so podjetja dolžna, da evakuirajo svojo premično lastnino, arhive, zaloge na varno območje. Občani se morajo v mirnem času pripravljati na

morebitne poplave. Dolžni so spoštovati navodila, ki jih daje občina za ravnanje pred poplavo, ob poplavi in po poplavi.

Občina Kozje svoje prebivalce o ogroženosti in nasvetih ter ukrepih osebne in vzajemne zaščite ob poplavah preventivno seznaja preko člankov v lokalnem časopisu Rogaške novice, v pogovorih predstavnikov občine na oddajah radia Štajerski val. Poseben poudarek takšni vrsti obveščanja se da v primerih povečane poplavne nevarnosti ter v primeru, da pride do same nesreče.

Občina preko omenjenih sredstev javnega obveščanja svoje prebivalce seznani tudi z izdelavo načrta ZiR ob poplavah v občini Kozje, ter jih pozove, da se v javni razgrnitvi načrtov z njimi seznajajo in podajo svoje komentarje in pripombe. Skupna služba za civilno zaščito in požarno varnost občine Kozje je prebivalcem vedno na voljo za podajanje informacij, nasvetov ter drugih vrst seznanjanja in osveščanja ob naravnih in drugih nesrečah.

Občina v primeru poplav lahko organizira ustrezno svetovalno službo, ki jo praviloma opravljajo psihologi, sociologi, socialni delavci, zdravstveni delavci, strokovnjaki s področja ZiR in drugi.

10 OCENJEVANJE ŠKODE

Ocenjevanje škode ob poplavi zajema ocenjevanje poškodovanosti objektov in ocenjevanje škode, ki se praviloma opravljata skupaj.

Za vzpostavitev normalnega življenja na poplavnem območju morajo komisije za ugotavljanje poškodovanosti gradbenih objektov v najkrajšem možnem času ugotoviti poškodovanost gradbenih objektov.

Občinska komisija za ocenjevanje škode na terenu prva pripravi grobo oceno škode oziroma posledic nesreče. Tako pridobljene podatke posreduje komisiji za ocenjevanje škode Zahodno-štajerske regije. Ocena škode je podlaga za odločanje o pomoči prizadetim občinam pri zagotavljanju osnovnih pogojev za delo ter pripravo sanacijskih programov.

Komisije za oceno škode Zahodno-štajerske regije popišejo oziroma ocenijo škodo zaradi poplav na podlagi predpisane metodologije za ocenjevanje škode ob naravnih in drugih nesrečah. Pri tem delu jim pomagajo pristojni občinski in državni organi.

Za čimprejšnje izplačilo zavarovalnih premij oškodovancem, so zavarovalnice dolžne čimprej po poplavi napotiti cenilce na območje, ki ga je prizadela poplava in oceniti nastalo škodo na objektih, imovini, pridelkih itd. ki so zavarovani.

P - 33

Občinska komisija za ocenjevanje škode ob naravnih ali drugih nesrečah
--

11 RAZLAGA POJMOV IN OKRAJŠAV

11.1 Pomen pojmov

- ◆ **Limnograf** je naprava s katero merimo količino padavin.
- ◆ **Hidrologija ali vodoznanstvo** je znanost, ki proučuje vode na kopnem (nad površjem, na površju in pod površjem).
- ◆ **Meteorologija** je znanost in operativna dejavnost. Osnovni namen rednega in sistematičnega spremljanja meteoroloških pojavov je pravočasno napovedovanje in obveščanje o vremenskih pojavih zaradi zaščite, obrambe in varovanja prebivalstva in dobrin ter zaradi čim bolj smotrnega izrabljanja z vremenom, podnebjem in vodami povezanih naravnih danosti. Poleg merjenj je bilo za vzpostavitev vremenske službe potrebno tudi razumevanje dogajanj v ozračju.
- ◆ **Nevarnost** je (naravna ali druga ustrezna) danost za katerikoli neugoden pojav, ki je povezan z možno nesrečo in lahko povzroči neugodne učinke.
- ◆ **Ranljivost** je stopnja škode ali posledic, ki bi lahko nastale zaradi potencialno škodljivega pojava.
- ◆ **Ogroženo območje** je območje, kjer zaradi nevarnosti škodljivega delovanja voda – poplav in erozije, zemeljskih in hribinskih plazov, snežnih plazov ter ledu, pogojenih z naravnimi značilnostmi in obstoječe rabe prostora (stalne prisotnosti ljudi in zgradb) obstaja potencial ogroženosti življenj in zdravja ljudi ter potencial materialne škode.
- ◆ **Poplava** je naravni pojav, ki nastane zaradi izredno močnih padavin ali naglega taljenja snega ali medsebojnega skupnega delovanja. Je naravna nesreča, ko izredni vodni pretok povzroči občutno škodo ob razlitju vode iz struge po okolici.
- ◆ **Poplavni val** se pomika po reki navzdol tem hitreje, čim hitreje le-ta narašča. Hitrost je pri večjih nižinskih rekah od 2 – 5 km/h, pri nenadnih povodnjih hudourniškega značaja pa tudi čez 15 km/h. Ko reka prestopi bregove, se hitrost vode hitro zmanjša.
- ◆ **Povodenj** je naravna nesreča, ko izredni vodni tok povzroči občutno škodo v rečni strugi.
- ◆ **Porečje** je območje, s katerega vse celinske vode odtekajo preko potokov, rek ali jezer v reko ali jezero.
- ◆ **Škoda** obsega ekonomske izgube, ocenjene po nesreči.
- ◆ **Vodno območje** je s predpisom določeno območje, ki obsega eno ali več sosednjih povodij, skupaj s pripadajočimi podzemnimi vodami ter obalnim morjem in je teritorialna podlaga za upravljanje z vodami.
- ◆ **Vodostaj** je višina nivoja vode v rečnem koritu in ga merimo z vodomerno letvijo ter izračunamo v centimetrih. Vodostaj opazujemo vsak dan zjutraj, posebno na večjih rekah. Letev je navadno pritrjena ob mostovih in je razdeljena na 2 cm široke bele in črne proge. Kota »0« od katere merimo gladino vode, je postavljeno tako, da imajo vodostaji najpogosteje pozitivne vrednosti.

- ◆ **Vodni pretok** je tista množina vode, ki preteče skozi ovlažen rečni profil na kakem mestu v 1 sekundi. Izrazimo ga v m/sek, izračunamo pa tako, da površino ovlaženega profila pomnožimo s srednjo množino vode. Vodni pretok je močno povezan z višino vodostaja.

11.2 Razlaga okrajšav

OKRAJŠAVA	RAZLAGA
ARSO	Agencija Republike Slovenije za okolje
CORS	Center za obveščanje Republike Slovenije
CZ	Civilna zaščita
CZ RS	Civilna zaščita Republike Slovenije
CZ ZŠ	Civilna zaščita za Zahodno Štajersko
D	Dodatek
ECZ-5	Oznaka za poziv
GZ	Gasilska zveza
JZ	Javni zavod
OKP	Obrtno komunalno podjetje
OŠCZ	Občinski štab za civilno zaščito
P	Priloga
PGD	Prostovoljno gasilsko društvo
PU	Policijska uprava
PVP	Prva veterinarska pomoč
ReCO	Regijski center za obveščanje
RKB	Radiološka, kemična in biološka
RS	Republika Slovenija
ŠCZ ZŠ	Štab Civilne zaščite za Zahodno Štajersko
SV	Slovenska vojska
TRE	Tehnično reševalna enota
URSZR	Uprava Republike Slovenije za zaščito in reševanje
VGP	Vodnogospodarsko podjetje
ZARE	Zaščita in reševanje (sistem zvez)
ZIR	Zaščita in reševanje
ZRP	Zaščita, reševanje, pomoč
ZŠ	Zahodna Štajerska

12 SEZNAM PRILOG IN DODATKOV

12.1 PRILOGE

SKUPNA PRILOGA	POSEBNA PRILOGA	VSEBINA - PODATKI
P - 1		Podatki o poveljniku, namestniku poveljnika in članih štaba CZ
P - 2		Podatki o odgovornih osebah v Skupnem organu za CZ in PV
P - 3		Pregled občinskih sil za zaščito, reševanje in pomoč
P - 4		Podatki o občinskih organih, službah in enotah CZ
P - 5		Seznam občinskih zbirališč sil za ZRP
P - 6		Pregled osebne in Skupne opreme in sredstev pripadnikov občine za ZRP
P - 7		Pregled javnih in drugih služb, ki opravljajo dejavnost pomembno za ZRP
P - 11		Pregled gasilskih enot s podatki o poveljnikih in namestnikih poveljnikov
P - 12		Pregled gasilskih enot širšega pomena s podatki o poveljnikih in namestnikih poveljnikov
P - 15		Podatki o odgovornih osebah v občini, ki se jih obvešča o nesreči
P - 18		Seznam medijev, ki bodo posredovali obvestila o izvedenem alarmiranju in napotke za izvajanje Zaščitnih ukrepov
P - 19		Radijski imenik sistema zvez ZARE in ZARE+
	P-19/1	Navodilo za uporabo radijskih zvez
P - 20		Pregled sprejemališč za evakuirane prebivalce
P - 21		Pregled objektov, kjer je možna začasna nastanitev ogroženih prebivalcev in njihove zmogljivosti, ter lokacije primerne za postavitve zasilnih prebivališč
P - 22		Pregled organizacij ki zagotavljajo prehrano
P - 23		Pregled lokacij načrtovanih za potrebe zaščite in reševanja v občinskih prostorskih aktih
P - 24		Pregled enot, služb in drugih operativnih sestavov društev nevladnih organizacij, ki sodelujejo pri reševanju
P - 25		Pregled človekoljubnih organizacij
P - 26		Pregled centrov za socialno delo
P - 27		Pregled zdravstvenih domov, zdravstvenih postaj in reševalnih postaj
P - 28		Pregled splošnih in specialističnih bolnišnic
P - 29		Pregled veterinarskih organizacij
P - 30		Pregled stacionarnih virov tveganja zaradi nevarnih snovi
P - 31		Pregled kulturne dediščine
P - 33		Občinska komisija za ocenjevanje škode ob naravnih ali drugih nesrečah
P - 34		Podatki o gasilskih enotah
	P - 34/1	PGD Kozje
	P - 34/2	PGD Buče
	P - 34/3	PGD Lesično – Pilštanj - Zagorje
	P - 34/4	PGD Podsreda
P - 35		Pregled lokacij siren in oseb s telefoni za vklop siren
P - 36		Znaki za alarmiranje ob nevarnosti naravnih in drugih nesreč
P - 37		Telefonska številka na kateri lahko občani dobijo informacijo o nesreči
P - 38		Navodilo – dajanje prve pomoči
P - 40		Evidenčni listi o vzdrževanju načrtov
	P - 40/1	Evidenčni list o vzdrževanju načrta ZiR ob poplavih
P - 42		Ekipe prve pomoči OZRK Šmarje pri Jelšah

12.2 DODATKI

SKUPNI DODATEK	POSEBNI DODATEK	VSEBINA - PODATKI
D - 2		Načrt dejavnosti občine Kozje ob naravnih in drugih nesrečah
D - 3		Navodila za ravnanje ob naravnih in drugih nesrečah
	D – 3/1	Navodilo – kako ravnamo ob poplavi in ukrepi po poplavi
	D – 3/15	Navodilo kako zagotoviti prvo psihološko pomoč
	D – 3/16	Navodilo kako zagotoviti varno pitno vodo
	D – 3/17	Navodilo nujna zaloga hrane
D - 4		Navodilo za organiziranje in vodenje informacijskega centra
D - 5		Načrt obveščanja in aktiviranja gasilskih enot
D - 9		Vzorec odredbe za aktivacijo štaba CZ in sil ZRP
D - 10		Vzorec sklepa o aktiviranju načrta ZiR ob nesreči
D - 11		Vzorec sklepa o preklicu izvajanja zaščitnih ukrepov in nalog ZRP